Camera di Commercio
Reggio Emilia

L'ECONOMIA REGGIANA
2013

I principali indicatori

Novembre 2013

a cura Servizio Studi - Statistica

INDICE

LE PREVISIONI Pag. 5
- Fondo Monetario Internazionale
- Unioncamere - Prometeia

I CONTI ECONOMICI Pag. 6

LE IMPRESE Pag. 7

GLI IMPRENDITORI Pag. 11

L'EVOLUZIONE CONGIUNTURALE Pag. 12
- L'annata agraria
- Il manifatturiero
- Le costruzioni
- Il commercio

LE ESPORTAZIONI Pag. 16

IL CREDITO Pag. 18

IL MERCATO DEL LAVORO Pag. 21

LE PREVISIONI

Fondo Monetario internazionale

Variazione % annua del Pil nel mondo e nei principali Paesi/aree
Anni 2013 – 2014

Paesi/aree	2013	2014
Mondo	**2,9**	**3,6**
Economie Avanzate	**1,2**	**2,0**
Stati Uniti	1,6	2,6
Giappone	2,0	1,2
Eurozona	**-0,4**	**1,0**
Italia	-1,8	0,7
Germania	0,5	1,4
Francia	0,2	1,0
Spagna	-1,6	0,2
Economie emergenti e in via di sviluppo	**4,5**	**5,1**
Europa Centrale e dell'Est	2,3	2,7
Russia	1,5	3,0
Cina	7,6	7,3
India	3,8	5,1
America latina	2,7	3,1
Brasile	2,5	2,5
Messico	1,2	3,0
Sud Africa	2,0	2,9

Fonte: FMI – world economic outlook ottobre 2013

Unioncamere/Prometeia

Variazione % del Valore Aggiunto in provincia di Reggio Emilia, in Emilia Romagna e in Italia
Previsioni di febbraio, giugno e settembre 2013 a confronto

Anni	Reggio Emilia			Emilia Romagna			Italia		
	feb-13	giu-13	set-13	feb-13	giu-13	set-13	feb-13	giu-13	set-13
2012	-2,1	-2,3	-2,5	-1,9	-2,0	-2,1	-1,8	-2	-2,0
2013	-0,6	-1,0	-2,0	-0,5	-1,0	-1,3	-0,6	-1,4	-1,6
2014	1,5	1,0	0,9	1,6	1,0	0,9	1,3	-,7	0,7
2015	1,7	1,4	1,6	1,7	1,4	1,6	1,4	1,2	1,4

Fonte: Unioncamere Emilia Romagna/Prometeia – Scenari e previsioni – febbraio, giugno e settembre 2013

Variazione del valore aggiunto
Confronto previsioni febbraio, giugno e settembre 2013

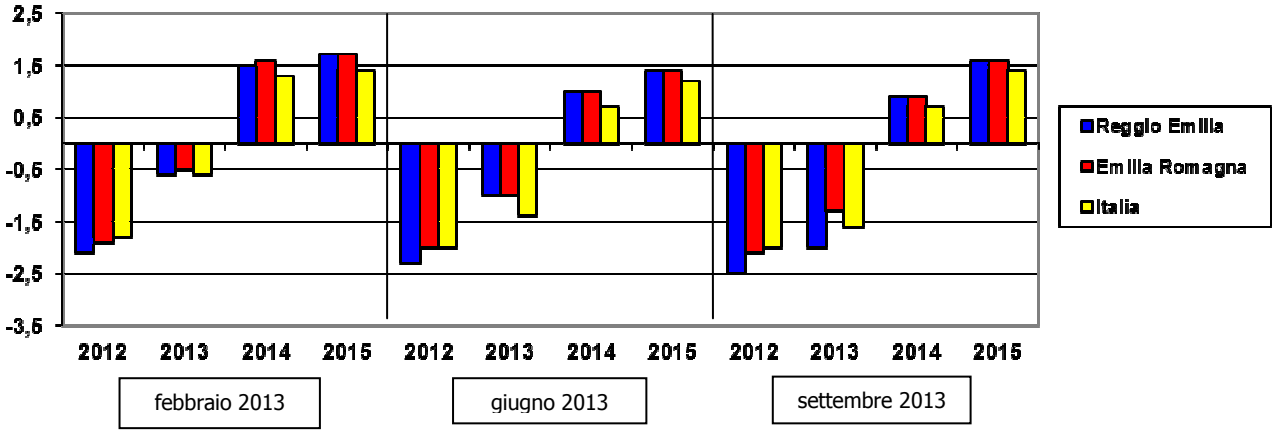

Scenari previsionali - Variazioni % delle Esportazioni e dell'Occupazione

Anni	Esportazioni			Occupazione		
	Reggio Emilia	Emilia Romagna	Italia	Reggio Emilia	Emilia Romagna	Italia
2012	-0,7	1,2	1,8	2,3	-1,0	-1,1
2013	-1,4	0,5	0,4	-2,9	-2,7	-1,4
2014	4,6	3,6	3,6	0,5	0,5	0,2
2015	5,9	5,4	5,4	0,9	0,9	0,7

Fonte: Unioncamere Emilia Romagna/Prometeia
Scenari e previsioni per la provincia di Reggio Emilia – settembre 2013

I CONTI ECONOMICI

Conto economico delle risorse e degli impieghi – alcuni aggregati -- anni dal 2008 al 2012
Var % sull'anno precedente

Aggregati	2008	2009	2010	2011	2012
Pil ai prezzi di mercato	-1,2	-5,5	1,7	0,4	-2,4
Consumi nazionali	-0,5	-1,0	1,0	-0,2	-3,9
Spesa famiglie residenti	-0,8	-1,6	1,5	0,1	-4,3
Investimenti fissi lordi	-3,7	-11,7	0,6	-1,8	-8,0
Costruzioni	-2,8	-8,8	-4,5	-2,6	-6,2
Macchine e attrezzature	-5,9	-16,1	10,3	-1,5	-10,6
Mezzi di trasporto	-2,9	-18,9	-0,1	0,7	-12,2
Beni immateriali	-0,5	-0,9	-2,4	-0,6	-2,0
Esportazioni	-2,8	-17,5	11,4	5,9	2,3
Importazioni	-3,0	-13,4	12,6	0,5	-7,7

Fonte: Istat, Conti economici nazionali - Rapporto annuale 2013

LE IMPRESE

Imprese registrate, iscritte, cessate totali e non d'ufficio
in provincia di Reggio Emilia dal 4° trimestre 2006 al 3° trimestre 2013

Trimestri	Registrate	Iscrizioni	Cessazioni		Tasso di sviluppo	
			Totali	non d'ufficio	calcolato su Cessazioni	calcolato su Cessazioni non d'ufficio
4° 2006	58.545	1.085	903			
1° 2007	58.278	1.594	1.872		-0,47	
2° 2007	58.709	1.311	889		0,72	
3° 2007	58.846	780	644		0,23	
4° 2007	58.828	957	983		-0,04	
1° 2008	58.434	1.431	1.830		-0,68	
2° 2008	58.750	1.073	764		0,53	
3° 2008	58.877	847	721		0,21	
4° 2008	58.699	899	1.086		-0,32	
1° 2009	58.042	1.124	1.800		-1,15	
2° 2009	58.054	989	981		0,01	
3° 2009	58.180	838	712		0,22	
4° 2009	58.085	929	1.033		-0,18	
1° 2010	57.462	1.207	1.840		-1,09	
2° 2010	57.908	1.175	730		0,77	
3° 2010	58.092	871	698		0,30	
4° 2010	57.955	882	1.027		-0,25	
1° 2011	57.880	1.373	1.460		-0,15	
2° 2011	58.160	1.075	796	795	0,48	0,48
3° 2011	58.375	868	661	632	0,36	0,41
4° 2011	57.861	821	1.364	870	-0,93	-0,08
1° 2012	57.245	1.346	1.966	1.841	-1,07	-0,86
2° 2012	57.229	1.032	1.054	712	-0,04	0,56
3° 2012	57.285	794	743	668	0,09	0,22
4° 2012	57.217	805	884	869	-0,14	-0,11
1° 2013	56.682	1.221	1.760	1.739	-0,94	-0,88
2° 2013	56.746	1.001	943	938	0,10	0,11
3° 2013	56.661	745	837	705	-0,16	0,07

Fonte: elaborazione ufficio Studi CCIAA Reggio Emilia su dati Infocamere

Tassi di sviluppo in provincia di Reggio Emilia dal 1° trimestre 2007 al 3° trimestre 2013

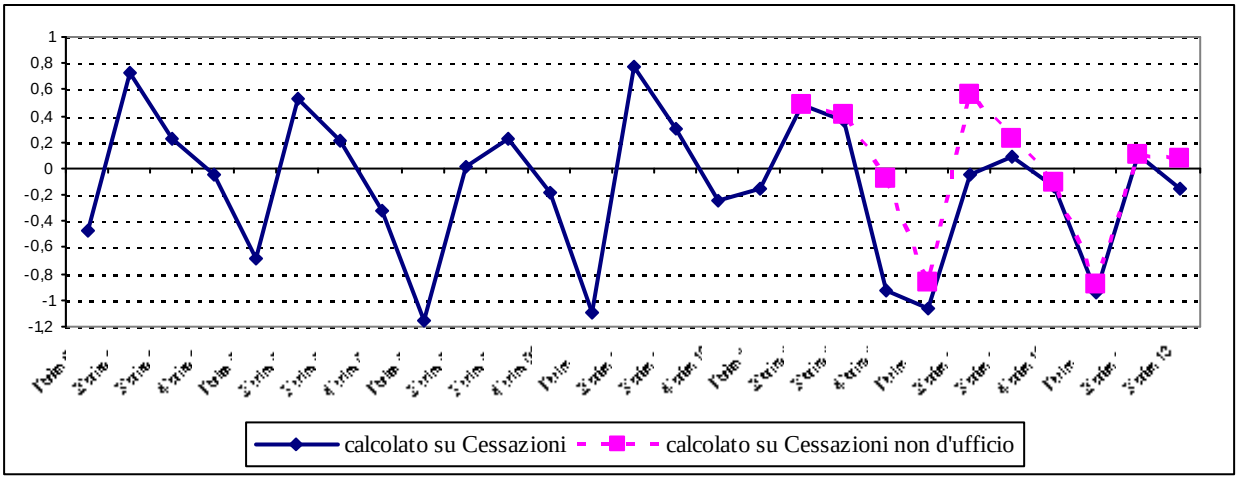

Imprese registrate in provincia di Reggio Emilia, Emilia Romagna e Italia
al 30 settembre 2013

ATTIVITA' ECONOMICA		Imprese registrate		Iscritte gen - set 2013	Cessate gen – set 2013	
		Totale	di cui: attive		Totale	di cui non d'ufficio
A	Agricoltura, silvicoltura e pesca	6.502	6.440	149	556	548
B	Estrazione di minerali da cave e miniere	35	24	1	1	1
C	Attività manifatturiere di cui:	8.332	7.162	313	450	419
	- Alimentari e bevande (*)	764	650	19	24	23
	- Tessile – abbigliamento (**)	1.548	1.327	138	155	146
	- Ceramica	396	295	14	26	22
	- Metalmeccanica (***)	3.053	2.643	66	127	115
	- Elettrico-elettronica (****)	463	388	12	22	21
	- Altre manifatturiere	2.108	1.859	64	96	92
D	Fornitura di energia elettrica, gas, vapore e aria condizionata	71	68	6	3	3
E	Fornitura di acqua, reti fognarie, attività di gestione rifiuti e risanamento	66	63	1	3	1
F	Costruzioni	12.844	12.129	684	937	902
G	Comm. ingr. e dett.; riparaz. di auto e moto	11.235	10.324	490	697	668
H	Trasporti e magazzinaggio	1.714	1.549	13	97	92
I	Attività dei servizi alloggio e ristorazione	3.116	2.721	140	186	179
J	Servizi di informazione e comunicazione	968	886	70	50	47
K	Attività finanziarie e assicurative	879	836	52	44	42
L	Attività immobiliari	3.345	3.049	41	80	73
M	Attività professionali, scientifiche e tecniche	1.855	1.699	116	113	107
N	Noleggio, agenzie di viaggio, servizi di supporto alle imprese	1.188	1.095	98	83	80
P	Istruzione	173	164	13	8	8
Q	Sanità e assistenza sociale	203	181	5	8	8
R	Attività artistiche, sportive di intrattenimento e divertimento	628	559	30	42	38
S	Altre attività di servizi	1.888	1.837	65	81	79
X	Imprese non classificate	1.619	17	680	101	87
Reggio Emilia		**56.661**	**50.803**	**2.967**	**3.540**	**3.382**
Emilia Romagna		**470.245**	**420.537**	**23.149**	**32.619**	**24.614**
Italia		**6.070.296**	**5.199.030**	**296.008**	**317.635**	**381.643**

Fonte: elaborazione ufficio Studi CCIAA Reggio Emilia su dati Infocamere

(*) include: C.10 Industrie alimentari e C.11 Industria delle bevande

(**) include: C.13 Industrie tessili, C.14 Confezione di articoli di abbigliamento; confezioni di articoli in pelle e pelliccia e C.15 fabbricazione di articoli in pelle e simili

(***) include: C 24 Metallurgia; C 25 Fabbricazione di prodotti in metallo (esclusi macchinari e attrezzature); C 28 Fabbricazione di macchinari ed apparecchiature n.c.a.; C 29 Fabbricazione di autoveicoli, rimorchi e semirimorchi; C 30: Fabbricazione di altri mezzi di trasporto

(****) include: C 26 Fabbricazione di computer e apparecchi di elettronica e ottica, apparecchi elettromedicali, apparecchi di misurazione e orologi; C 27 Fabbricazione di apparecchiature elettriche ed apparecchiature per uso domestico non elettriche

Imprese registrate per forma giuridica in provincia di Reggio Emilia, Emilia Romagna e Italia
Situazione a dicembre 2007 e a settembre 2013

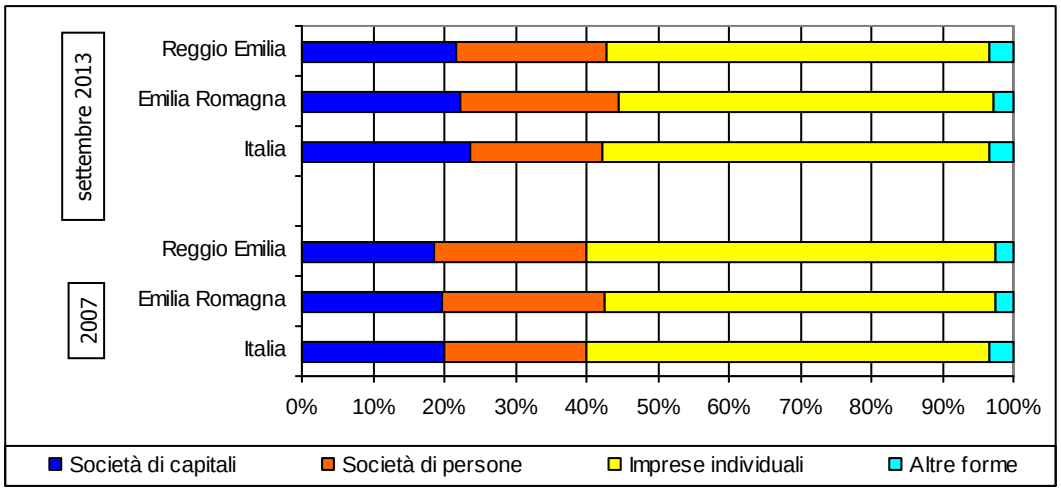

Imprese femminili, giovanili e straniere registrate
in provincia di Reggio Emilia, in Emilia Romagna e in Italia
Situazione al 30 settembre 2013 (valori assoluti e % sul totale)

Aree territoriali	Imprese femminili (*)		Imprese giovanili (**)		Imprese straniere (***)	
	n°	% sul totale	n°	% sul totale	n°	% sul totale
Reggio Emilia	10.300	18,2	5.760	10,2	7.153	12,6
Emilia-Romagna	98.392	20,9	38.982	8,3	45.538	9,7
Italia	1.431.167	23,6	637.359	10,5	491.956	8,1

Fonte: Infocamere
(*) imprese femminili: l'insieme delle imprese in cui la partecipazione femminile risulta complessivamente superiore al 50% mediando le composizioni di quote di partecipazione e le cariche attribuite;
(**) imprese giovanili: l'insieme delle imprese in cui la partecipazione di persone "fino a 35 anni" risulta complessivamente superiore al 50% mediando la composizione di quote di partecipazione e cariche attribuite;
(***) imprese straniere: l'insieme delle imprese in cui la partecipazione di persone non nate in Italia risulta complessivamente superiore al 50% mediando le composizioni di quote di partecipazione e cariche attribuite.

Nuove tipologie d'impresa registrate in provincia di Reggio Emilia
Situazione al 31.12.2012, 31.03 - 31.05 e 30.11.2013

Tipologia	Situazione al			
	31/12/2012	31/03/2013	31/05/2013	30/11/2013
s.r.l semplificate	11	55	72	299 (**)
s.r.l a capitale ridotto	12	49	79	(**)
start up innovative	n.d (*)	8	10	14
imprese che hanno sottoscritto contratti di rete	37	63	77	112

Fonte: CCIAA ufficio Registro Imprese
(*) disciplina introdotta con D.L. 179 del 18/10/2012
(**) dal 28/06/2013 le SRL a capitale ridotto, iscritte nel Registro delle imprese ai sensi del citato art. 44 del D.L. n.83/2012, convertito dalla L. n. 134/2012, sono qualificate come SRL semplificate

Tasso di sopravvivenza delle imprese iscritte in provincia di Reggio Emilia negli anni 2009, 2010 e 2011 a uno, due e tre anni, per forma giuridica

Forma giuridica	Iscritte nel 2009			Iscritte nel 2010		Iscritte nel 2011
	2010	2011	2012	2011	2012	2012
Società di capitale	77,5	75,8	70,8	76,1	71,4	77,5
Società di persone	83,7	77,4	68,3	84,8	78,9	84,7
Imprese individuali	79,1	69,4	59,3	78,7	66,9	77,8
Altre forme	85,1	81,0	78,5	87,2	85,0	86,7
Totale	**79,6**	**71,7**	**62,7**	**79,3**	**69,5**	**78,8**

Fonte: Infocamere

Nota: il tasso di sopravvivenza è calcolato come rapporto tra il numero di imprese attive nate in t e sopravvissute in t+n e il numero di iscrizioni nell'anno t.

Tassi di natalità, mortalità e sviluppo imprenditoriale nel periodo 1999 – 3° trim 2013 in provincia di Reggio Emilia e in Emilia Romagna

Anni	Tassi di natalità		Tassi di mortalità (*)		Tassi di sviluppo	
	Reggio Emilia	Emilia Romagna	Reggio Emilia	Emilia Romagna	Reggio Emilia	Emilia Romagna
1999	8,0	7,2	6,5	6,1	1,6	1,0
2000	9,0	7,7	6,5	6,5	2,6	1,1
2001	8,3	7,2	6,5	6,1	1,9	1,1
2002	8,5	7,3	7,5	7,1	1,0	0,2
2003	8,0	7,0	6,2	6,2	1,8	0,9
2004	8,7	7,5	6,3	6,2	2,4	1,3
2005	8,3	7,4	6,4	6,1	1,9	1,3
2006	8,1	7,2	6,7	6,5	1,4	0,7
2007	7,9	7,5	7,5	7,4	0,4	0,1
2008	7,2	6,7	7,5	7,3	-0,3	-0,6
2009	6,6	6,2	7,7	7,2	-1,1	-1,0
2010	7,1	6,8	7,4	6,7	-0,3	0,1
2011	7,1	6,3	6,5	5,8	0,6 (*)	0,5
2012	6,9	6,1	7,1	6,4	-0,2 (*)	-0,3 (*)
2013-1°trim	2,2	2,0	3,1	2,8	-0,91(*)	-0,8(*)
2013-2°trim	1,8	1,7	1,7	1,3	0,11 (*)	0,4(*)
2013-3°trim	1,3	1,2	1,2	1,1	0,07(*)	0,1(*)

Fonte: Infocamere

(*) al netto delle cessazioni d'ufficio

GLI IMPRENDITORI

Persone iscritte al Registro imprese in provincia di Reggio Emilia per località di nascita dal 2008 al 2013 (settembre)

Situazione al	Italiani	Stranieri	n.c.	Totale
31.12.2008	92.696	7.855	210	**100.761**
31.12.2009	91.718	7.974	218	**99.910**
31.12.2010	91.449	8.080	217	**99.746**
31.12.2011	90.770	8.630	203	**99.603**
31.12.2012	88.915	8.931	162	**98.008**
30.09.2013	87.463	9.174	145	**96.782**

Fonte: elaborazioni ufficio Studi Camera di commercio Reggio Emilia su dati Infocamere

Persone iscritte al Registro Imprese in provincia di Reggio Emilia per principali nazionalità di nascita dal 2010 al 2013 (settembre)

Stato di nascita	Situazione al			
	31.12.2010	31.12.2011	31.12.2012	30.09.2013
Comunitaria	1.454	1.477	1.455	1.470
- di cui:				
FRANCIA	204	201	205	198
GERMANIA	340	332	323	305
ROMANIA	418	457	450	462
Extracomunitaria	6.626	7.153	7.476	7.704
- di cui:				
ALBANIA	994	1.066	1.070	1.069
CINA	1.224	1.340	1.450	1.528
EGITTO	557	730	765	817
MAROCCO	766	786	814	826
TUNISIA	668	705	791	824
Italiana	91.449	90.770	88.915	87.463
n.c.	217	203	162	145
Totale	99.746	99.603	98.008	96.782

Fonte: elaborazioni ufficio Studi Camera di commercio Reggio Emilia su dati Infocamere

L'EVOLUZIONE CONGIUNTURALE

L'annata agraria

Valore aggiunto provinciale dell'agricoltura, silvicoltura, pesca
Anni 2011 e 2012 - (000.000 d'Euro)

	Anno 2011	Anno 2012			
	Valori a prezzi 2011	Valori a prezzi 2011		Valori a prezzi 2012	
	a)	b)	Variaz% b) su a)	c)	Variaz% c) su a)
AGRICOLTURA					
Produzione	732,36	736,13	0,5%	733,12	0,1%
Consumi intermedi	365,01	365,72	0,2%	375,90	3,0%
Valore aggiunto	367,35	370,41	0,8%	357,22	- 2,8%
SILVICOLTURA					
Valore aggiunto	3,60	4,52	25,7%	4,64	29,0%
PESCA					
Valore aggiunto	0,08	0,08	=	0,08	=
VALORE AGGIUNTO	371,03	375,01	1,1%	361,94	-2,5%

Fonte: elaborazioni CRPA – Centro Ricerche Produzioni Animali – Reggio Emilia

Il manifatturiero

Congiuntura manifatturiera dal 1° trimestre 2007 al 3° trimestre 2013 in provincia di Reggio Emilia
alcuni indicatori (variazione percentuale sullo stesso trimestre dell'anno precedente)

Trimestri	Produzione		Fatturato		Ordini	
	Totale	di cui artigianato	Totale	di cui artigianato	Totale	di cui artigianato
1° trim 07	3,1	**2,0**	3,9	1,7	3,5	3,1
2° trim 07	2,2	-0,2	2,2	-0,8	2,1	-0,7
3° trim 07	1,6	0,7	1,5	-1,2	0,9	-0,7
4° trim 07	1,9	-0,1	2,1	0,4	2,5	0,0
1° trim 08	0,3	-4,8	0,5	-4,2	0,5	-2,4
2° trim 08	-0,2	-0,3	0,6	0,7	0,0	0,4
3° trim 08	-2,0	-0,5	-1,5	-0,9	-2,6	-0,6
4° trim 08	-4,9	-6,5	-4,6	-5,5	-6,5	-8,0
1° trim 09	-18,1	-12,4	-16,0	-10,1	-17,7	-13,6
2° trim 09	-17,9	-20,3	-21,1	-19,1	-17,0	-19,2
3° trim 09	-18,1	-21,4	-18,3	-19,6	-18,8	-21,1
4° trim 09	-13,1	-12,2	-12,6	-11,8	-13,3	-13,4
1° trim 10	-1,5	-3,4	-0,5	-4,1	-2,5	-6,3
2° trim 10	3,2	1,3	2,3	-2,1	2,7	-1,8
3° trim 10	1,8	1,8	2,7	2,3	2,7	1,4
4° trim 10	4,0	-1,5	3,9	-1,9	4,1	-1,4
1° trim 11	4,0	2,7	4,8	2,0	4,2	1,2
2° trim 11	4,0	0,9	2,7	1,3	3,6	0,6
3° trim 11	0,2	-1,9	0,9	-1,6	-0,1	-1,8
4° trim 11	-0,5	-1,5	-0,2	-1,0	0,3	-2,8
1° trim 12	-0,9	-7,7	-0,6	-7,1	-0,5	-8,7
2° trim 12	-1,4	-3,5	-1,8	-5,3	-4,2	-5,1
3° trim 12	-5,4	-6,2	-6,9	-7,7	-7,4	-9,3
4° trim 12	-4,7	-10,0	-6,6	-10,7	-7,6	-11,5
1° trim 13	-4,4	-4,0	-5,1	-5,6	-6,5	-7,3
2° trim 13	-5,6	-10,1	-5,2	-10,6	-5,9	-11,1
3° trim 13	-2,6	-6,6	-2,5	-6,2	-2,8	-7,9

Fonte: indagine congiunturale sistema camerale

Congiuntura manifatturiera – variazione percentuale sullo stesso trimestre dell'anno precedente
Produzione totale e artigianato –Provincia Reggio Emilia
1° trim. 2007 – 3° trim. 2013

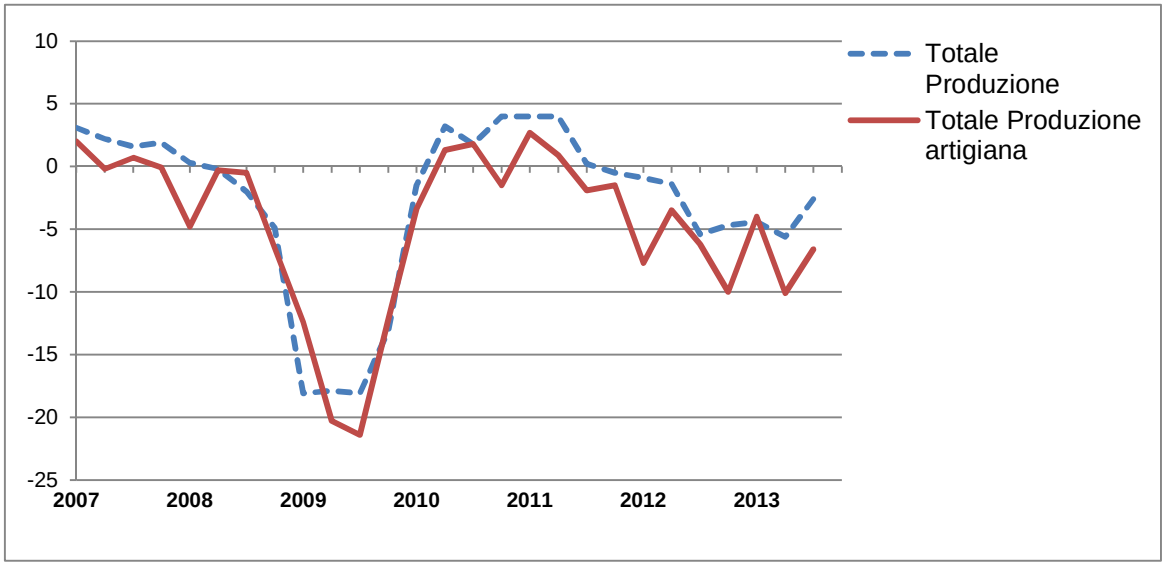

Congiuntura manifatturiera 2012 -2013
Andamento tendenziale rispetto allo stesso trimestre dell'anno precedente di alcuni indicatori

Indicatori	Variazione % stesso trimestre dell'anno precedente											
	2° trimestre 2012		3° trimestre 2012		4° trimestre 2012		1° trimestre 2013		2° trimestre 2013		3° trim 2013	
	Reggio Emilia	Emilia Romagna	Reggio Emilia	Emilia Romagna	Reggio Emilia	Emilia Romagna	Reggio Emilia	Emilia Romagna	Reggio Emilia	Emilia Romagna	Reggio Emilia	Emilia Romagna
Produzione	-1,4	-3,6	-5,4	-4,7	-4,7	-5,5	-4,4	-4,7	-5,6	-2,7	-2,6	n d
Fatturato tot	-1,8	-3,7	-6,9	-4,9	-6,6	-5,6	-5,1	-4,8	-5,2	-2,9	-2,5	n d
Fatturato est (*)	4,9	1,9	1,0	3,4	-1,5	0,7	-0,1	-1,5	1,9	2,0	2,9	n d
Ordini tot	-4,2	-4,2	-7,4	-5,2	-7,6	-6,2	-6,5	-5,3	-5,9	-3,3	-2,8	n d
Ordini est (*)	3,7	2,9	-2,1	3,0	-2,5	0,9	-2,2	-1,5	1,8	2,0	4,0	n d

Fonte: indagine congiunturale sistema camerale
(*) solo imprese esportatrici
n d = non disponibile

Congiuntura manifatturiera 2012 - 2013: Alcuni indicatori

Indicatori	2° trimestre 2012		3° trimestre 2012		4° trimestre 2012		1° trimestre 2013		2° trimestre 2013		3° trim 2013	
	Reggio Emilia	Emilia Romagna	Reggio Emilia	Emilia Romagna	Reggio Emilia	Emilia Romagna	Reggio Emilia	Emilia Romagna	Reggio Emilia	Emilia Romagna	Reggio Emilia	Emilia Romagna
Produzione assicurata (settimane)	6,9	7,7	6,1	8,3	6,7	8,4	6,6	7,4	6,8	7,2	6,9	n d
Grado utilizzo impianti	n.r	80,5	77,5	80,0	78,9	79,5	76,0	77,7	82,6	79,8	82,6	n d

Fonte: indagine congiunturale sistema camerale
n d = non disponibile

Congiuntura manifatturiera 2012 - 2013: previsioni relative all'andamento di alcuni indicatori
(differenza tra le percentuali di aziende che prevedono aumenti e quelle che prevedono diminuzioni)

Indicatori	Previsioni dell'andamento nel trimestre successivo a quello di riferimento											
	2° trimestre 2012		3° trimestre 2012		4° trimestre 2012		1° trimestre 2013		2° trimestre 2013		3° trimestre 2013	
	Reggio Emilia	Reggio Emilia	Reggio Emilia	Emilia Romagna	Reggio Emilia	Emilia Romagna	Reggio Emilia	Emilia Romagna	Reggio Emilia	Emilia Romagna	Reggio Emilia	Emilia Romagna
Produzione	-30	-26	-38	-7	-38	-14	11	0	-11	-20	-8	n d
Fatturato	-27	-18	-37	-6	-31	-13	10	2	-9	-15	-8	n d
Ordini totale	-31	-25	-41	-12	-35	-16	0	-3	-19	-11	-9	n d
Ordini esteri	-30	-11	-30	6	-7	12	14	15	1	6	24	n d

Fonte: indagine congiunturale sistema camerale
n d = non disponibile

Congiuntura manifatturiera
Andamento tendenziale rispetto allo stesso trimestre dell'anno precedente della produzione per i principali settori del manifatturiero - 2012 - 2013 - provincia di Reggio Emilia

Settori	Variazione % stesso trimestre dell'anno precedente					
	2° trim 2012	3° trim 2012	4° trim 2012	1° trim 2013	2° trim 2013	3° trim 2013
Ceramico	-4,7	-1,9	-1,9	-1,8	-4,5	1,7
Alimentare	-0,5	-2,2	1,3	-1,8	1,2	1,3
Abbigliamento	-8,1	-7,2	-6,2	-9,9	-7,4	-7,5
Metalmeccanico	0,9	-5,2	-4,6	-4,2	-7,2	-2,4
Elettrico - elettronico	0,8	-4,3	-7,4	-5,0	-8,2	-4,3
Materie plastiche	-8,1	-2,1	-4,5	-3,8	-2,4	-9,2
Altre ind. manifatturiere	-2,9	-9,5	-7,0	-5,0	-3,3	-2,2

Fonte: indagine congiunturale sistema camerale

Congiuntura manifatturiera 2012- 2013 - provincia di Reggio Emilia
Produzione per classi dimensionali dell'impresa
Andamento tendenziale rispetto allo stesso trimestre dell'anno precedente

Classi di addetti	2° trim 2012	3° trim 2012	4° trim 2012	1° trim 2013	2° trim 2013	3° trim 2013
1-9 dipendenti	-3,0	-5,9	-7,9	-4,8	-7,6	-5,2
10-49 dipendenti	-0,7	-5,5	-5,9	-4,2	-8,3	-3,3
50 dipendenti e oltre	-1,3	-5,1	-2,9	-4,4	-3,0	-1,2

Fonte: indagine congiunturale sistema camerale

Le costruzioni

Congiuntura industria delle costruzioni in provincia di Reggio Emilia ed in Emilia Romagna
dal 1° trimestre 2009 al 3° trimestre 2013
Andamento tendenziale del volume d'affari (fatturato) rispetto allo stesso trimestre dell'anno precedente

Trimestri	**2009**		**2010**		**2011**		**2012**		**2013**	
	Reggio Emilia	Emilia Romagna	Reggio Emilia	Emilia Romagna	Reggio Emilia	Emilia Romagna	Reggio Emilia	Emilia Romagna	Reggio Emilia	Emilia Romagna
1° trimestre	-4,2	-5,0	-8,5	-5,2	+2,9	-3,6	-3,4	-6,7	-4,9	-6,8
2° trimestre	-1,7	-2,8	1,1	-1,0	+0,6	-1,0	3,1	0,5	-5,7	-5,1
3° trimestre	-5,0	-4,0	-3,2	-3,7	-2,6	-8,7	-0,8	-0,3	-14,4	n d
4° trimestre	-2,2	-3,9	+1,0	-1,0	+1,2	-4,9	-0,6	0,7.		
Media	*-3,3*	*-3,9*	*-2,4*	*-2,7*	*+0,5*	*-4,6*	*-0,4*	*-1,5*		

Fonte: indagine congiunturale sistema camerale
n d = non disponibile

Il commercio

Congiuntura del commercio al dettaglio in sede fissa dal 1° trimestre 2007 al 3° trimestre 2013 in provincia di Reggio Emilia, in Emilia Romagna e in Italia

(andamento tendenziale delle vendite rispetto allo stesso trimestre dell'anno precedente)

Trimestri	Vendite		
	Reggio Emilia	Emilia Romagna	Italia
1° trim 07	3,3	2,7	0,5
2° trim 07	0,2	0,6	0,1
3° trim 07	1,6	2,0	-1,1
4° trim 07	-0,5	0,2	-0,3
Media	**1,2**	**1,4**	**-0,2**
1° trim 08	1,5	-0,1	-2,5
2° trim 08	-0,5	-0,5	-2,8
3° trim 08	-0,9	-0,9	-3,3
4° trim 08	-1,9	-1,5	-1,5
Media	**-0,5**	**-0,7**	**-2,5**
1° trim 09	-3,1	-2,7	-5,1
2° trim 09	-2,8	-2,9	-3,8
3° trim 09	-1,6	-3,8	-4,8
4° trim 09	-2,4	-2,2	-3,8
Media	**-2,5**	**-2,9**	**-4,4**
1° trim 10	-1,0	-0,8	-2,5
2° trim 10	-1,1	-1,0	-3,1
3° trim 10	-2,9	-0.7	-3,0
4° trim 10	-0,7	-0,3	-1,9
Media	**-1,4**	**-0,7**	**-2,6**
1° trim 11	-1,1	-0,2	-1,9
2° trim 11	-0,4	-0,7	-1,5
3° trim 11	-3,9	-2,1	-3,1
4° trim 11	-2,5	-3,5	-4,1
Media	**-2,0**	**-1,6**	**-2,7**
1° trim 12	-6,5	-4,1	-6,3
2° trim 12	-7,2	-5,3	-7,5
3° trim 12	-9,4	-6,2	-8,3
4° trim 12	-7,1	-7,4	-8,4
Media	**-7,6**	**-5,7**	**-7,6**
1° trim 13	-10,6	-7,9	-10,3
2° trim 13	-4,7	-4,8	-7,6
3° trim 13	-7,1	n d	-5,6

Fonte: indagine congiunturale sistema camerale
n d = non disponibile

Congiuntura del commercio al dettaglio in sede fissa in provincia di Reggio Emilia, in Emilia Romagna e in Italia dal 1° trim. 2007 al 3° trim. 2013

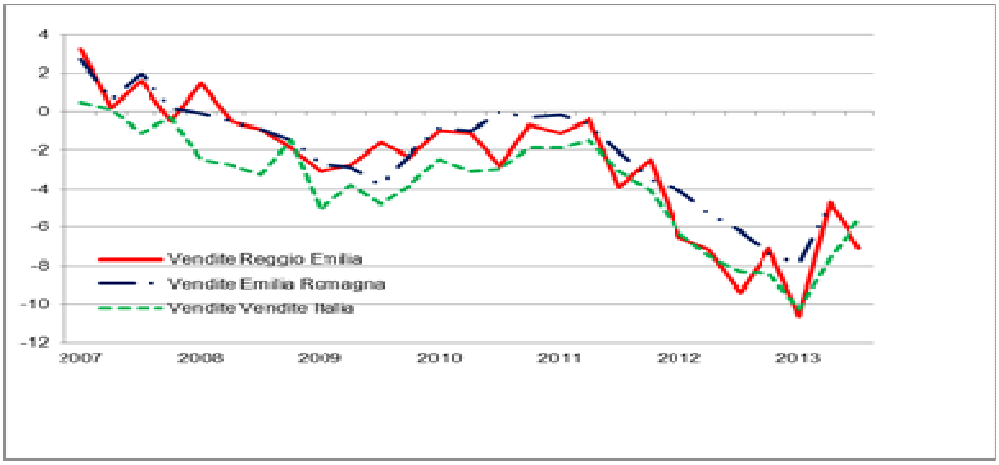

LE ESPORTAZIONI

Esportazioni della provincia di Reggio Emilia
dal 2008 al 2012

Anni	Importi (000.000 di euro)	Variazione %
2008	8.433	4,1
2009	6.445	-23,6
2010	7.330	13,7
2011	8.341	13,8
2012	8.441	1,2

Fonte: elaborazioni ufficio Studi Camera di commercio Reggio Emilia su dati Istat

Esportazioni delle province dell'Emilia Romagna
gennaio – giugno 2012 e 2013 - valori in euro

Province	gennaio – giugno		Variazione %
	2012	2013	
Piacenza	1.546.928.605	1.615.041.183	4,4
Parma	2.792.502.752	2.814.718.981	0,8
Reggio Emilia	**4.322.230.465**	**4.314.814.386**	**-0,2**
Modena	5.237.535.558	5.413.398.720	3,4
Bologna	5.685.648.473	5.657.342.875	-0,5
Ferrara	1.260.498.197	1.132.951.206	-10,1
Ravenna	1.839.209.936	1.929.364.309	4,9
Forlì-Cesena	1.391.291.046	1.486.223.531	6,8
Rimini	913.712.534	908.897.251	-0,5
Emilia-Romagna	**24.926.375.566**	**25.772.752.442**	**3,4**
Italia	**195.283.922.108**	**194.522.982.404**	**-0,4**

Fonte: elaborazioni ufficio Studi Camera di commercio Reggio Emilia su dati Istat

Esportazioni in provincia di Reggio Emilia per macro settori
gennaio-giugno 2012 e 2013 (valori in euro)

Prodotti	gennaio – giugno		Variazione %
	2012	2013	
- Prodotti dell'agricoltura, silvicoltura, pesca	5.957.502	4.573.994	-23,2
- Prodotti manifatturieri	4.303.252.497	4.302.254.970	-0.02
- Altri prodotti	12.659.295	7.565.846	-40,2
- Merci dichiarate come provviste di bordo; di ritorno e respinte; varie	361.171	419.576	+16,2
Totale	**4.322.230.465**	**4.314.814.386**	**-0,2**

Fonte: elaborazioni ufficio Studi Camera di commercio Reggio Emilia su dati Istat

Esportazioni di prodotti manifatturieri in provincia di Reggio Emilia
gennaio-giugno 2012 e 2013 (valori in milioni di euro)

Prodotti manifatturieri	gennaio – giugno		Variazione %
	2012	2013	
- Metalmeccanica	2.228,1	2.225,8	-0,1
- Tessile-abbigliamento	717,8	666,9	-7,1
- Ceramica	427,2	460,9	+7,9
- Elettrico-elettronica	307,5	332,1	+8,0
- Prodotti alimentari	248,8	260,4	+4,6
- Sostanze e prodotti chimici	130,8	136,1	+4,1
- Gomma-plastica	78,0	67,0	-14,0
- Legno e prodotti in legno	51,6	49,5	-4,1
- Bevande	43,4	38,9	-10,5
- Altre manifatturiere	70,0	64,7	-7,6
Totale	**4.303,2**	**4.302,3**	**-0,02**

Andamento delle esportazioni di prodotti manifatturieri
in provincia di Reggio Emilia (var. % gennaio-giugno 2013 su 2012)

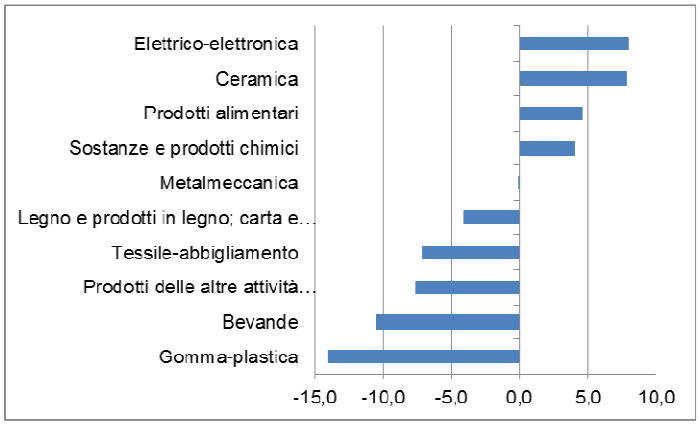

IL CREDITO

Rapporto Impieghi/Depositi in alcune province dell'Emilia Romagna, in Emilia Romagna e in Italia dal 1° trimestre 2007 al 2° trimestre 2013 (per localizzazione della clientela)

Trimestri	Reggio Emilia	Parma	Modena	Bologna	Emilia Romagna	Italia
1° trim 2007	251,1	214,4	237,0	216,1	223,1	196,6
2° trim 2007	258,6	207,5	231,0	219,4	222,1	199,2
3° trim 2007	264,1	204,5	244,9	233,0	229,4	204,0
4° trim 2007	239,0	188,3	244,6	218,5	220,0	201,5
1° trim 2008	219,9	205,4	245,4	216,2	222,2	206,2
2° trim 2008	198,1	199,3	245,4	225,6	220,3	205,5
3° trim 2008	206,6	214,7	244,3	230,5	224,4	207,3
4° trim 2008	207,2	190,5	218,7	204,0	211,5	192,6
1° trim 2009	213,9	182,5	215,5	201,0	210,0	190,7
2° trim 2009	217,7	178,8	208,2	197,7	205,1	185,2
3° trim 2009	213,8	172,5	199,2	196,4	199,2	183,5
4° trim 2009	198,5	171,1	189,9	181,3	188,6	174,5
1° trim 2010	225,5	181,9	205,6	190,4	200,2	179,0
2° trim 2010	235,6	180,5	207,8	196,7	204,5	179,5
3° trim 2010	252,8	185,6	217,4	209,3	213,7	185,5
4° trim 2010	246,4	183,4	213,9	201,8	210,1	186,6
1° trim 2011	282,7	191,2	231,3	208,3	223,3	193,6
2° trim 2011 (*)	265,6	154,6	209,8	199,7	198,2	173,5
3° trim 2011	266,2	148,9	209,6	197,8	195,9	174,5
4° trim 2011	251,3	148,5	196,4	190,6	187,4	169,8
1° trim 2012	243,9	151,4	192,0	233,8	197,5	166,8
2° trim 2012	230,6	143,8	180,5	225,8	189,4	165,3
3° trim 2012	217,9	138,7	172,9	223,6	183,3	158,5
4° trim 2012	203,7	133,2	165,5	214,4	176,3	156,9
1° trim 2013	200,8	127,9	160,7	208,4	172,0	151,9
2° trim 2013	192,7	121,2	152,9	205,4	167,2	149,5

Fonte: Banca d'Italia. Segnalazioni di vigilanza (bollettino statistico)

(*) dal 2° trimestre 2011 inclusione della Cassa Depositi e Prestiti nel novero degli Enti segnalanti. In particolare la Cassa è stata aggiunta all'insieme delle Banche in tutte le tavole di fonte statistiche di vigilanza che rappresentano gli Impieghi e Depositi per localizzazione della clientela

Rapporto impieghi/depositi in alcune province dell'Emilia Romagna in Emilia Romagna e in Italia dal 1° trim. 2007 al 2° trim. 2013

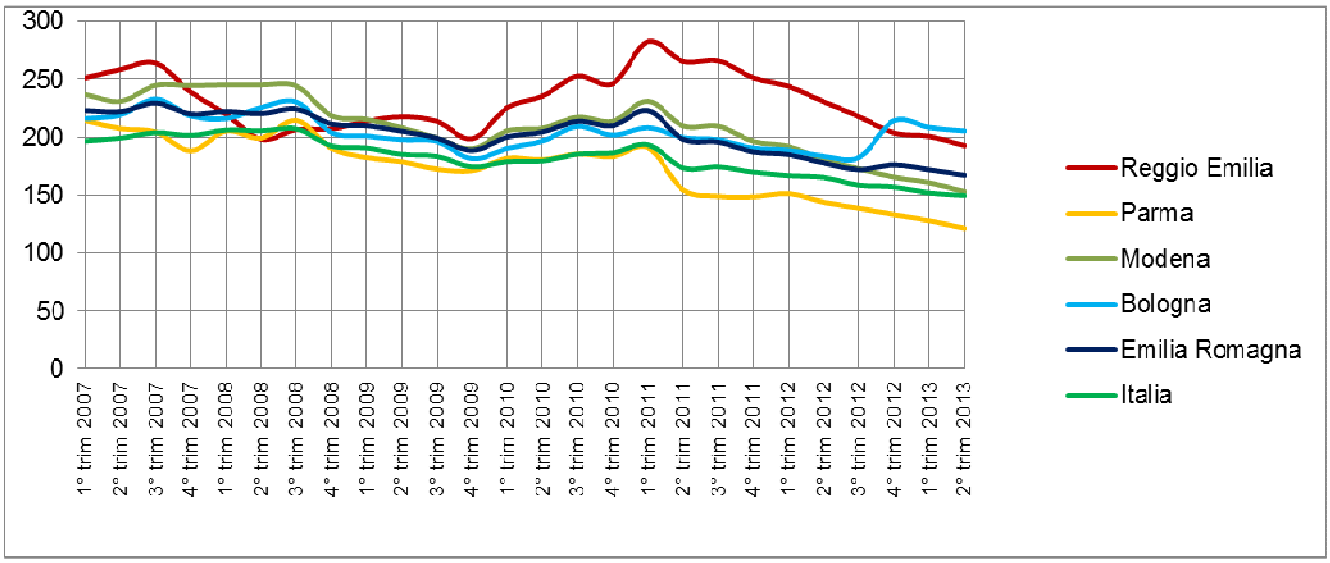

Sofferenze su Impieghi (%) in alcune province dell'Emilia Romagna, in Emilia Romagna e in Italia dal 1° trimestre 2007 al 2° trimestre 2013 (per localizzazione della clientela)

Trimestri	Reggio Emilia	Parma	Modena	Bologna	Emilia Romagna	Italia
1° trim 2007	1,7	5,2	2,8	2,0	2,8	3,4
2° trim 2007	1,6	4,8	3,0	2,1	2,8	3,3
3° trim 2007	1,6	4,8	2,9	2,1	2,8	3,2
4° trim 2007	1,6	3,9	2,7	2,0	2,6	3,1
1° trim 2008	1,7	3,8	2,7	2,1	2,6	3,1
2° trim 2008	1,7	3,4	2,7	2,0	2,6	2,8
3° trim 2008	1,9	2,6	2,8	1,9	2,4	2,7
4° trim 2008	1,7	2,3	2,6	1,8	2,3	2,5
1° trim 2009	2,2	2,3	2,8	1,9	2,4	2,8
2° trim 2009	2,5	2,5	3,0	2,2	2,6	3,0
3° trim 2009	2,8	2,8	3,4	2,4	2,9	3,4
4° trim 2009	3,8	3,1	3,8	2,6	3,3	3,7
1° trim 2010	4,9	3,2	4,2	2,8	3,6	3,9
2° trim 2010	5,0	3,1	4,4	2,9	3,7	3,9
3° trim 2010	5,0	3,4	4,6	3,0	3,9	4,2
4° trim 2010	4,9	3,5	5,0	3,2	4,2	4,4
1° trim 2011	5,1	3,7	5,2	3,3	4,4	4,5
2° trim 2011 (*)	5,3	4,1	5,8	3,6	4,8	4,9
3° trim 2011	5,5	4,4	6,1	3,9	5,1	5,1
4° trim 2011	5,7	4,6	6,5	4,4	5,4	5,4
1° trim 2012	5,9	4,7	6,9	3,6	5,1	5,4
2° trim 2012	6,3	5,1	7,3	3,9	5,5	5,7
3° trim 2012	7,1	5,2	7,6	4,1	5,9	6,0
4° trim 2012	7,3	5,7	7,3	4,2	6,1	6,3
1° trim 2013	7,6	6,2	7,9	4,6	6,5	6,6
2° trim 2013	7,9	7,2	8,7	4,8	7,0	7,1

Fonte: Banca d'Italia. Segnalazioni di vigilanza (bollettino statistico)

(*) dal 2° trimestre 2011 inclusione della Cassa Depositi e Prestiti nel novero degli Enti segnalanti. In particolare la Cassa è stata aggiunta all'insieme delle Banche in tutte le tavole di fonte statistiche di vigilanza che rappresentano gli Impieghi e Depositi per localizzazione della clientela

Sofferenze su impieghi (%) in alcune province dell'Emilia Romagna, in Emilia Romagna e in Italia dal 1° trim. 2007 al 2° trim. 2013

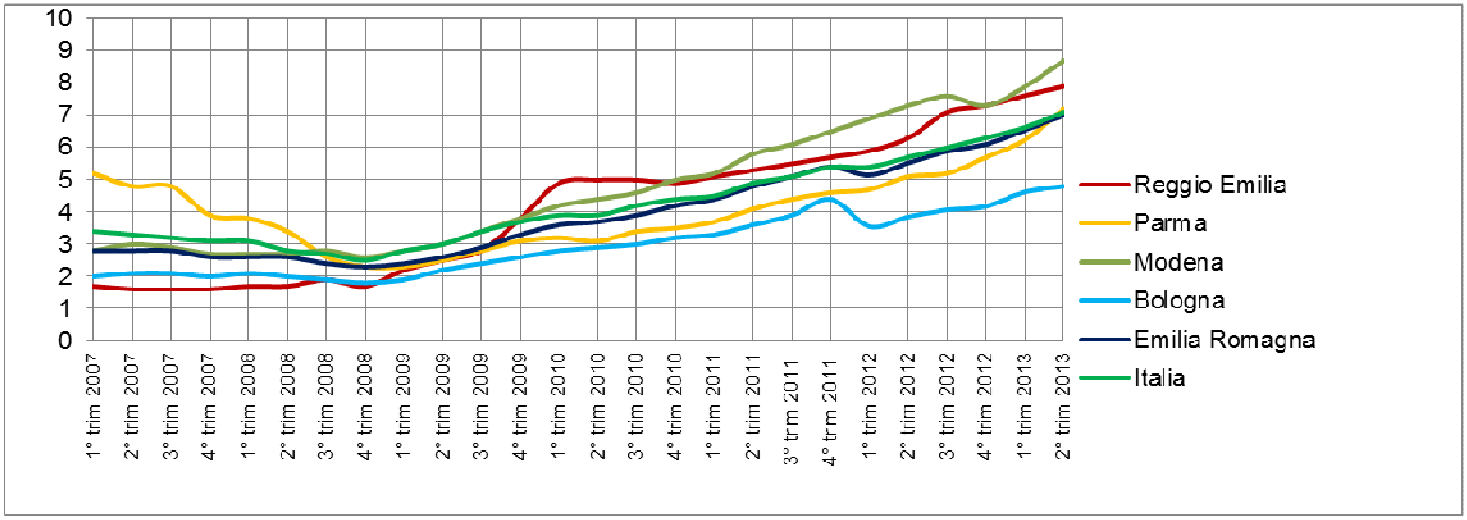

Fallimenti in provincia di Reggio Emilia
dal 2009 al 2012

Anni	Settori					
	Industria	Costruzioni	Commercio e pubblici esercizi	Altre attività (*)	Totale	Variazione % su anno precedente
2009	31	23	21	14	89	48,3
2010	45	22	21	26	114	28,1
2011	55	33	25	21	134	17,5
2012	35	20	23	30	108	-19.4

Fonte: elaborazioni ufficio Studi Camera di commercio Reggio Emilia su dati Tribunale
(*) Altre attività: Agricoltura; Trasporti e comunicazioni; intermediazione monetaria e finanziaria, attività immobiliari, noleggio, informatica, ricerca; altri servizi pubblici sociali e personali

Fallimenti in provincia di Reggio Emilia
gennaio- settembre 2012 2013

Periodo	Industria	Costruzioni	Commercio e pubblici esercizi	Altre attività (*)	Totale
gen-set 2012	29	11	20	22	82
gen-set 2013	43	38	33	22	136

Fonte: elaborazioni ufficio Studi Camera di commercio Reggio Emilia su dati Tribunale
(*) Altre attività: Agricoltura; Trasporti e comunicazioni; intermediazione monetaria e finanziaria, attività immobiliari, noleggio, informatica, ricerca; altri servizi pubblici sociali e personali

Fallimenti in provincia di Reggio Emilia
gennaio- settembre 2012 2013

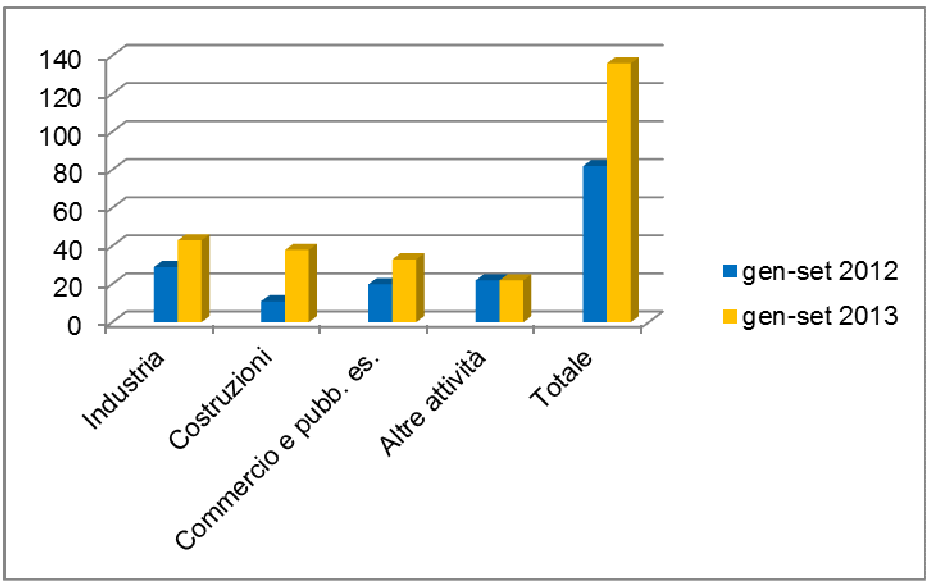

IL MERCATO DEL LAVORO

Cassa Integrazione Guadagni

Cassa integrazione guadagni ordinaria, straordinaria, in deroga in provincia di Reggio Emilia dal 2008 al 2012
(numero ore autorizzate)

Anni	Cassa integrazione guadagni				Variazione % su anno precedente			
	Ordinaria	Straordi-naria	In deroga	Totale	Ordinaria	Straordi-naria	In deroga	Totale
2008	319.504	168.083	72.413	560.000				
2009	6.675.483	1.616.221	1.617.858	9.909.562	1.989,3	861,6	2.134,2	1.669,6
2010	4.738.262	3.628.743	8.208.828	16.575.833	-29,0	124,5	407,4	67,3
2011	1.240.140	2.743.080	4.946.111	8.929.331	-73,8	-24,2	-39,7	-46,1
2012	1.984.600	4.192.376	5.400.047	11.577.023	60,0	52,8	9,2	29,7

Fonte: Inps
NB. in data 2.02.2012 l'Inps ha effettuato una rilettura degli archivi. Pertanto i dati già pubblicati potrebbero aver subito cambiamenti

Cassa integrazione ordinaria/straordinaria/in deroga/totale in provincia di Reggio Emilia dal 2008 al 2012

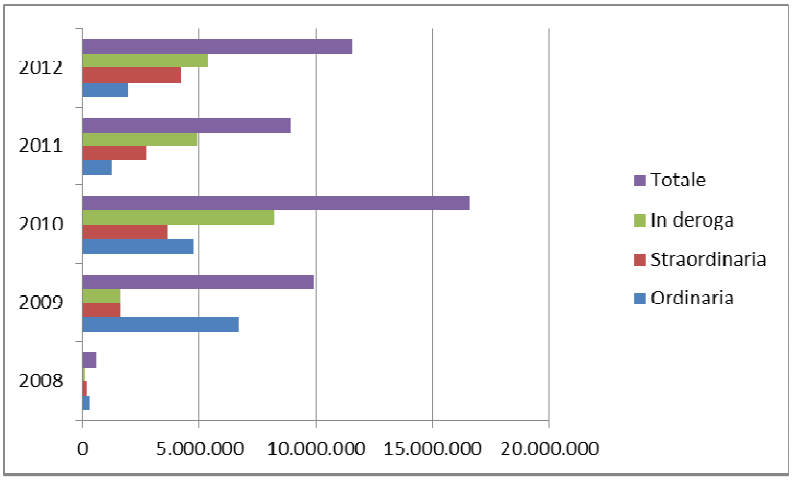

Cassa integrazione guadagni ordinaria, straordinaria, in deroga in provincia di Reggio Emilia
Ore autorizzate nel periodo gennaio/ottobre 2009-2013

gen/ott	Cassa integrazione guadagni				Variazione % su stesso periodo anno precedente			
	Ordinaria	Straord	In deroga	Totale	Ordinaria	Straord	In deroga	Totale
2009	5.382.093	1.070.401	677.991	7.130.485	…	…	…	…
2010	4.498.449	2.787.692	7.002.391	14.288.532	-16,4	160,4	932,8	100,4
2011	1.056.771	2.323.511	4.768.571	8.148.853	-76,5	-16,7	-31,9	-43,0
2012	1.635.053	3.035.256	4.514.676	9.184.985	54,7	30,6	-5,3	12,7
2013	1.543.529	2.810.574	3.243.870	7.597.973	-5,6	-7,4	-28,1	-17,3

Fonte: Inps